

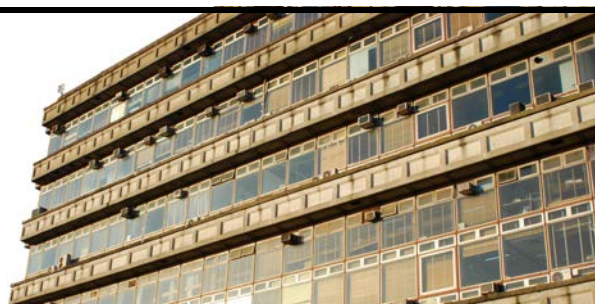

Universidad de Buenos Aires - Facultad de Ciencias Exactas y Naturales

Instructivo para Estudiantes Internacionales

Cooperación Internacional
SUBSECRETARÍA DE RELACIONES
INTERINSTITUCIONALES
Facultad de Ciencias Exactas y Naturales
secdri@de.fcen.uba.ar
www.exactas.uba.ar





CONTENIDO

I. Movilidades de Grado en la Facultad de Ciencias Exactas y Naturales de la Universidad de Buenos Aires	3
I.1 Información y Documentos para la Presentación de Candidatura.....	3
I.2 Trámites migratorios para estudiar en la UBA.....	4
I.3 La Inscripción.....	5
I.4 Sistema Académico.....	5
I.5 Las encuestas de evaluación docente.....	6
II. Información sobre la Universidad de Buenos Aires y la Facultad de Ciencias Exactas y Naturales	6
II.1 La Universidad de Buenos Aires.....	6
II.2 La Facultad de Ciencias Exactas y Naturales de la UBA.....	8
II.3 Biblioteca de la Facultad.....	9
II.4 Actividades de Extensión.....	10
II.5 Comedor Universitario.....	10
II.6 Teléfonos útiles.....	10
II.7 Medios de transporte que llegan a Ciudad Universitaria.....	11
III. Vivir en Buenos Aires	12
III.1 La ciudad.....	12
III.2 Clima y abrigo.....	12
III.3 Manutención Mensual.....	12
III.4 Alojamiento.....	13
III.5 Transportes en la Ciudad de Buenos Aires.....	13
III.6 Actividades Culturales.....	16
III.7 Teatros.....	16
III.8 Acceso a la Ciudad de Buenos Aires.....	16
ANEXO I	19
ANEXO II	21
ANEXO III	23



I. Movilidades de Grado en la Facultad de Ciencias Exactas y Naturales de la Universidad de Buenos Aires

La Subsecretaría de Relaciones Interinstitucionales les da la bienvenida a todos los estudiantes internacionales que han elegido a la Facultad de Ciencias Exactas y Naturales de la Universidad de Buenos Aires para realizar sus estudios parciales de grado. El propósito de este instructivo es facilitarles la información que necesitan para completar con éxito los trámites administrativos de inscripción en nuestra Facultad.

¡Esperamos que puedan aprovechar al máximo su estadía en Argentina!

I.1 Información y Documentos para la Presentación de Candidatura

Los estudiantes internacionales de grado pueden cursar asignaturas en la FCEyN durante **uno o dos cuatrimestres académicos** mediante las siguientes modalidades:

- Estudiantes Internacionales de Intercambio: quienes desean estudiar en la FCEyN a través de un Convenio o Programa de Movilidad
- Estudiantes Internacionales Vocacionales: quienes desean estudiar en la FCEyN sin la existencia de un Convenio ni Programa de Movilidad

Salvo estudiantes latinoamericanos y quienes deseen inscribirse en la FCEyN al amparo de un Convenio (firmado entre la UBA y la Universidad de Origen) o Programa de Movilidad, se deberá abonar una tasa de AR\$ 600.- (seiscientos pesos argentinos) en concepto de matriculación, según lo dispuesto por la resolución CD nro. 2365.

En primer lugar, deberán ingresar en la página web de la FCEyN y buscar las materias que desearían cursar. Las materias están disponibles en las páginas de los distintos departamentos (Académico →Departamentos Docentes):

http://exactas.uba.ar/academico/display.php?estructura=2&desarrollo=1&id_caja=49&nivel_caja=2

Luego deben ser aceptados por la Secretaría Académica del Departamento dónde se dictan las materias elegidas. Para ello es necesario enviar un correo a: secdri@de.fcen.uba.ar, en el cual se deberá indicar las materias elegidas y adjuntar el certificado analítico de calificaciones o el histórico académico (*transcript of records*) de la universidad de origen, lo que le permitirá saber a los docentes si los antecedentes académicos respaldan el plan de estudios elegido. Nuestra recomendación es que los estudiantes internacionales cursen **sólo dos materias** por cuatrimestre ya que la carga horaria es muy alta (alrededor de 10 horas de clase semanales) y se exigen muchos conocimientos previos. De todos modos, es importante que en el correo se detalle un plan de estudio que contenga por lo menos cinco materias en orden de prioridad, en caso de que los cursos no lleguen a ofertarse o crucen sus horarios de clase.



Una vez aceptados, los estudiantes deben enviar a esta Subsecretaría, al mail: secdri@de.fcen.uba.ar la siguiente documentación:

- Formulario para Intercambio Académico de Grado completo;
- Copia del Pasaporte;
- Certificado de alumno regular;
- Certificado analítico traducido;
- Certificado de nivel de español equivalente al nivel B1 del Marco de Referencia Común Europeo (MRCE) o similar al CELU (las materias se dictan en español);
- Certificado de aptitud psico-física firmado por un médico del país de origen.

Las fechas de envío de documentación son:

- Hasta 1º de mayo para las movilidades que empiezan en agosto.
- Hasta 1º de noviembre para las movilidades que empiezan en marzo.

Una vez en Argentina los estudiantes deberán entregar a esta Subsecretaría:

- Copia de la Residencia Precaria tramitada por la Dirección Nacional de Migraciones (más información en el [ítem II](#) del Instructivo);
- Copia del seguro de salud completo y de repatriación que cubra la estadía desde el día de ingreso al territorio nacional hasta el día de regreso al país de origen;
- Copia del comprobante de pago de gastos administrativos (excepto estudiantes de América Latina, programas de intercambio y/o convenios de cooperación vigentes).

I.2 Trámites migratorios para estudiar en la UBA

Según resolución de la Universidad de Buenos Aires, todos los estudiantes internacionales deben tramitar la residencia temporaria o permanente en la Dirección Nacional de Migraciones. La residencia sería equivalente a una visa de estudios.

Una vez en Argentina los estudiantes disponen de 30 días después de la inscripción en la FCEyN para realizar los trámites ante la Dirección Nacional de Migraciones. Deberán traer de su país de origen:

- Cédula de Identidad, Pasaporte o Certificado de Nacionalidad con foto, originales. Estos documentos deberán encontrarse vigentes, en buen estado de conservación;
- Certificado de carencia de antecedentes penales de su país de origen o de los países donde haya residido los últimos 5 años, legalizado por la representación consular argentina en el exterior, Ministerio de Relaciones Exteriores o con Apostille.



Toda la documentación emitida en idioma distinto del español deberá presentarse traducida por traductor público nacional, excepto idioma portugués para Brasil (para buscar traductores ingrese a www.traductores.org.ar, con firma certificada por el colegio de traductores (Av. Corrientes 1834, C1022AAC Buenos Aires -Tel/Fax: 4373-7173). Los trámites relativos a la traducción tienen un costo mínimo aproximado de AR\$ 470 pesos.

El restante de la documentación exigida por la Dirección Nacional de Migraciones deberá ser tramitada en Argentina conforme las instrucciones disponibles en el [Anexo I](#) y el [Anexo II](#) adjuntos a este Instructivo.

I.3 La Inscripción

Los estudiantes internacionales tienen un régimen especial de inscripción. Los listados con la oferta de los cursos suelen estar disponibles poco tiempo antes del comienzo de las clases. De cualquier forma, se pueden consultar los publicados en cuatrimestres anteriores para planificar provisoriamente las asignaturas que desean cursar.

La inscripción de los estudiantes internacionales de grado está a cargo de la Subsecretaría de Relaciones Interinstitucionales de la Facultad y se realiza durante el período estipulado para la Inscripción a Materias en el calendario académico. Los estudiantes son inscriptos a las materias elegidas en el Formulario para Intercambio Académico de Grado. Para ello, se tendrá en cuenta el orden de prioridad de las materias elegidas y sus respectivos horarios. Si aún así hubiera algún problema con las materias elegidas, en el caso de que se coincidieran sus horarios, esta Secretaría entrará en contacto con los estudiantes a fin de notificarlos.

I.4 Sistema Académico

El año académico en esta facultad se divide en dos períodos cuatrimestrales de cursos regulares, establecidos **de Marzo a Julio y de Agosto a Diciembre**. La carga horaria promedio de las asignaturas dictadas es de diez horas semanales y ningún estudiante tiene permitido inscribirse a más de cuatro. Se recomienda a los estudiantes internacionales que cursen dos materias por cuatrimestre. Asimismo, en la mayoría de las veces, la elevada carga horaria no permite inscribirse en más de tres materias.

La Facultad cuenta con dos tipos de materias. Algunas son *promocionables* y otras requieren un examen final e integrador obligatorio. Si la materia es *promocionable*, los docentes establecen los requisitos para poder aprobar el curso sin necesidad de rendir un examen final. Asimismo, los docentes establecen las fechas de los exámenes finales en función de lo estipulado por el calendario académico presentado por la Facultad en los inicios del semestre.



Los estudiantes internacionales reciben al final de la cursada un **Certificado de Materias Aprobadas**. El sistema de calificación comprende el rango de números que va del 1 al 10, siendo el número 4 el mínimo necesario para alcanzar aprobación. Bajo ninguna circunstancia la FCEyN extenderá certificados de materias cursadas.

NOTA CONCEPTUAL	CALIFICACIONES
Excelente	10
Distinguido	8, 9
Bueno	6, 7
Aprobado	4, 5
Insuficiente	1, 2, 3

I.5 Las encuestas de evaluación docente

Los estudiantes internacionales deberán completar dos encuestas para evaluar el desempeño de los docentes: una encuesta inicial a principios de cuatrimestre y una encuesta de fin de cuatrimestre. Las mismas son anónimas y obligatorias y se realizan por Internet ingresando a la página de inscripciones (www.inscripciones.fcen.uba.ar).

Con las respuestas de todos los estudiantes del curso se realiza una estadística para que los estudiantes puedan elegir mejor las materias y turnos en que cursar. Las autoridades académicas, para saber cómo trabajan los docentes. Los jurados de los concursos, para considerar la opinión de los estudiantes a la hora de asignar nuevos cargos. Y los utilizan los propios docentes para conocer las opiniones de sus alumnos y mejorarse a sí mismos.

II. Información sobre la Universidad de Buenos Aires y la Facultad de Ciencias Exactas y Naturales

II.1 La Universidad de Buenos Aires

Con sus casi doscientos años de vida, con alrededor de trescientos mil estudiantes y con cinco Premios Nobel, la Universidad de Buenos Aires es la institución de estudios superiores más grande de nuestro país y una de las universidades más prestigiosas del continente. La misma está constituida por trece facultades ubicadas en distintos barrios de la Ciudad Autónoma de Buenos Aires y cuenta con un Hospital Universitario y un campo deportivo.

La Universidad de Buenos Aires es pública, libre y laica, al igual que el resto de las universidades nacionales de nuestro país. A pesar de ser una universidad gratuita, financiada mediante la asignación presupuestaria del Estado central, goza de autonomía estatutaria y de gobierno desde la célebre Reforma Universitaria de 1918,



promovida conjuntamente por profesores, estudiantes y graduados. Asimismo, el ingreso a la universidad es irrestricto y contempla un ciclo de formación básica y elemental, el llamado Ciclo Básico Común, que todos los estudiantes deben aprobar para poder ingresar a la facultad en donde desean estudiar.

En la actualidad, según el censo realizado en 2011, la Universidad de Buenos Aires cuenta con 262.932 estudiantes de grado, entre los cuales 10.646 son de nacionalidad extranjera, es decir, un 4% del total del estudiantado. Entre los últimos, el 25,3% corresponde a Perú, seguido de Bolivia (18,0%), Paraguay (11,3%), Brasil (8,8%), y Chile (8,2%). Después del Ciclo Básico Común (CBC), la Facultad de Medicina es la mayor receptora de extranjeros.

Cuadro 1: Estudiantes de grado por unidad académica

Unidad Académica	Total	Distribución porcentual
Ciclo Básico Común	67.445	25,7%
Ciencias Económicas	36.377	13,8%
Arquitectura Diseño Y Urbanismo	25.748	9,8%
Medicina	24.198	9,2%
Derecho	23.790	9,0%
Ciencias Sociales	22.016	8,4%
Psicología	16.162	6,1%
Filosofía Y Letras	15.289	5,8%
Ingeniería	8.698	3,3%
Ciencias Exactas Y Naturales	7.120	2,7%
Farmacia Y Bioquímica	4.970	1,9%
Agronomía	4.488	1,7%
Ciencias Veterinarias	4.283	1,6%
Odontología	2.046	0,8%
Rectorado	302	0,1%
Total	262.932	100,0%

Cuadro 2: Estudiantes extranjeros de grado según nacionalidad

Nacionalidad	Total
Perú	2.693
Bolivia	1.920



Paraguay	1.198
Brasil	934
Chile	870
Colombia	637

El total de personas que realizan estudios de posgrado en la Universidad de Buenos Aires asciende a 14.212 estudiantes. La Facultad de Ciencias Exactas y Naturales es la segunda facultad de la Universidad con mayor cantidad de estudiantes de posgrado, representado un 11.8% del total, después de la Facultad de Ciencias Económicas, a pesar de no encontrarse entre las facultades con mayor cantidad de estudiantes de grado de la Universidad de Buenos Aires. La Facultad de Ciencias Exactas y Naturales cuenta con la mayor proporción de estudiantes de posgrado en relación a la cantidad de estudiantes de grado.

Cuadro 3: Unidades académicas con mayor cantidad de estudiantes de posgrado

Unidad Académica	Total estudiantes de posgrado
Ciencias Económicas	1751
Ciencias Exactas Y Naturales	1702
Filosofía Y Letras	1574
Psicología	1514
Medicina	1411
Ciencias Sociales	1300

II.2 La Facultad de Ciencias Exactas y Naturales de la UBA

Desde que se creara el Departamento de Ciencias Exactas, allá por el año 1865, destinado a “la enseñanza de las matemáticas puras y aplicadas, y de la historia natural”, la Facultad de Ciencias Exactas y Naturales, así denominada desde su actual constitución en 1952, no ha dejado de ser uno de los principales centros de producción científica de la Argentina.



Actualmente, alrededor de siete mil estudiantes y mil doscientos docentes forman parte de la comunidad educativa que día a día desarrollan sus actividades en alguna de las diez carreras de



licenciatura o de las siete de profesorado ofrecidas por nuestra facultad. Asimismo, la extensa labor científica, que se desarrolla en los departamentos docentes e institutos de investigación, comprende las más diversas áreas de la ciencia, tanto básica como aplicada. Investigadores organizados en equipos, en muchos casos interdisciplinarios, integrados por docentes, doctores, tesis de doctorado, de licenciatura y becarios, abordan temáticas que van desde la genética, la ecología, la geocronología o la neurociencia, hasta la astronomía, la física del plasma, la oceanografía o la meteorología.

II.3 Biblioteca de la Facultad

La biblioteca es depositaria del material bibliográfico empleado por las carreras de la Facultad y conserva su producción intelectual, volcada en tesis y monografías. Está abierta a todo el público. Sólo los estudiantes, los docentes y el personal de la Facultad pueden obtener por un valor de AR\$ 3 (pesos) el carnet del lector para retirar material en préstamo a domicilio. Los estudiantes internacionales también tienen acceso a la Biblioteca.

Biblioteca Central "Dr. Luis Federico Leloir"

Pabellón II, 1er Piso, Ciudad Universitaria (1428)
Tel: (011)4789-9293 (directo), Fax: (011)4576-3350,
Tel: (011)4576-3300/09 int. 328 y 302 (conmutador)
Web: www.bl.fcen.uba.ar



Catálogo:

- www.opac.bl.fcen.uba.ar,
- circulante@bl.fcen.uba.ar (préstamos y carnets),
- hemeroteca@bl.fcen.uba.ar (revistas),
- pedidos@bl.fcen.uba.ar (pedidos de artículos),
- referencia@bl.fcen.uba.ar (búsqueda de información)

Horarios (marzo a diciembre):

- Biblioteca: Lunes a Viernes de 9 a 21:00
- Hemeroteca (revistas): Lunes a Viernes de 9 a 19:00
- Sala de lectura parlante: Lunes a Viernes de 8 a 20:30
- Sala de lectura silenciosa: Lunes a Viernes de 9 a 23:00 y Sábados de 10 a 20:00 (en febrero: horario reducido de 11 a 19)

Otras Bibliotecas de la Facultad

- Biblioteca Rey Pastor (Matemáticas) - Pab. I, 2do piso (Dto. de Matemática).



- Hemeroteca de Física - Pab. I, 2do piso (Dto. de Física).
- Hemeroteca Química Orgánica - Pab. II, 3er piso.
- Industrias (Química industrial) - Pab. Industrias, P.B.
- Infoteca (Informática) - Pab. I, entrepiso.
- Inquimae (Química inorgánica) - Pab. II, 3 piso.
- Biblioteca Noriega (CECEN) - Pab. I, 1 piso.

II.4 Actividades de Extensión

La FCEN brinda una variedad de actividades de extensión, tanto deportivas como culturales, en las que los estudiantes internacionales podrán inscribirse. Pueden tomar clases libres y gratuitas de canto, guitarra, fotografía, teatro, baile, gimnasia, yoga o artes marciales; así como participar de los equipos de entrenamiento de fútbol, handball, vóley, entre otras disciplinas.

Para más información sobre las actividades disponibles, consultar en la Secretaría de Extensión Universitaria (<http://www.exactas.uba.ar/extension/index.php>).

II.5 Comedor Universitario

La Ciudad Universitaria cuenta con diversos bares y restaurantes. En cada pabellón los estudiantes encontrarán un comedor universitario en donde tendrán para elegir distintos menús estudiantiles a precios desde los 18 pesos. En el área de deportes también hay un restaurante cuyo menú estudiantil cuesta alrededor de 25 pesos, e incluye bebida y postre.

II.6 Teléfonos útiles

- Secretaría de Consejo Directivo y Relaciones Institucionales - 4576-3325
- Emergencias - 4576-3300 int. 311 o 4576-3324 (desde un celular)
- Higiene y Seguridad - 4576-3300 int. 275



II.7 Medios de transporte que llegan a Ciudad Universitaria

II.7.1 Colectivos

	Línea 28	Pte. Uriburu – Pte. La Noria – Av. Gral. Paz – C.U. (Rápido y Semirápido tardan 20 minutos menos en llegar. Ramal Est. Rivadavia no llega)
	Línea 42	Pompeya – Caballito – Paternal – Chacarita – Bcas. de Belgrano – CU (Ramal Pampa tarda 15 minutos menos en llegar que ramal River Plate).
	Línea 45	Lanús – Constitución – Centro – Retiro – CU.
	Línea 33	Lanús – Avellaneda – Pque. Lezama – Pza. de Mayo – Retiro – CU.
	Línea 37	Lanús – Av. Vélez Sársfield – Congreso – Pza. Italia – CU (Los ramales 3 y 4 Ciudad Universitaria tienen baja frecuencia). El Ramal 3 es más rápido que el 4.
	Línea 107	Flores Sud – Floresta – Villa Devoto – Villa Pueyrredón – Villa Urquiza – Colegiales – Belgrano – CU.
	Línea 160	Claypole – Alte. Brown – Lanús – Pompeya – Almagro – Pza. Italia – CU (Por Gimnasia y Esgrima es más rápido que por Aeroparque).

II.7.2 Trenes

	Ferrocarril General Manuel Belgrano	Retiro - Est. Saldías - Est. Scalabrini Ortiz (a tres cuadras de Ciudad Universitaria).
---	-------------------------------------	---



III. Vivir en Buenos Aires

III.1 La ciudad

La Ciudad Autónoma de Buenos Aires es la capital de la República Argentina. El Río de la Plata y el Riachuelo son sus límites naturales hacia el este y el sur. La avenida de circunvalación General Paz, que bordea la ciudad de norte a oeste, completa el límite de la ciudad, que se extiende sobre una superficie de 202 km cuadrados. Esta avenida enlaza de manera rápida la capital con lo que se denomina el “Gran Buenos Aires” o el “Conurbano”, una zona de alta concentración de habitantes y de fuerte actividad que comprende a los 24 partidos o localidades de la provincia de Buenos Aires que rodean a la ciudad. Aunque dentro de sus límites habitan aproximadamente 3 millones de personas, si se cuentan a quienes residen en el área metropolitana, incluido el Conurbano, la población total supera los 10 millones de habitantes. Semejante cantidad de personas convierte a la Ciudad de Buenos Aires en uno de los 10 centros urbanos más poblados del mundo.

Mientras que a sus habitantes se los llama “porteños” en virtud a la condición portuaria de la ciudad, a sus vecinos de la provincia de Buenos Aires se los llama “bonaerenses”. El espíritu de los porteños es cordial y hospitalario. Son muy serviciales con los extranjeros en la vía pública y suelen organizar comidas en sus casas para agasajar a los turistas con platos típicos. El mate es la bebida típica más popular entre los argentinos. Lo preparan echando agua caliente, pero sin hervir, en un pequeño recipiente lleno de yerba mate. Algunos le echan azúcar o, incluso edulcorante, pero la mayoría lo prefiere amargo.

III.2 Clima y abrigo

Buenos Aires tiene clima templado durante todo el año y son pocos los días de calor y frío intenso. El mes más frío es julio. No hay heladas, pero es necesario salir con un abrigo de lana, una campera o sobretodo y bufanda. En invierno el frío es moderado durante el día, pero por las noches baja considerablemente la temperatura. En verano, el calor es húmedo. Los mediodías y las primeras horas de la tarde son muy calurosos. Las temporadas más lluviosas son el otoño y la primavera (de marzo a junio y de septiembre a diciembre). En los días soleados de otoño y primavera las mañanas son frescas, la temperatura sube en forma agradable hacia el mediodía y desciende por la noche.

La Temperatura
Media Anual es
de 18° C

III.3 Manutención Mensual

El costo mensual de vida en Buenos Aires oscila aproximadamente entre los \$5.000,00 y \$10.000,00 pesos argentinos (entre US\$700,00 y US\$1000,00). Este monto comprendería los siguientes gastos:



- Alojamiento: 200-300 USD/Mes
- Comida: 350-400 USD/Mes
- Recreación: 100-250 USD/Mes
- Transporte: 30-40 USD/Mes

III.4 Alojamiento

La Universidad de Buenos Aires no cuenta ni con un campus universitario, ni con instalaciones apropiadas a dónde alojar a los estudiantes que recibe del exterior. Sin embargo, la Secretaría de Extensión y Bienestar Estudiantil de la Universidad confecciona anualmente una nómina de residencias y hostels que los estudiantes podrán consultar para tener como referencia al elegir su hospedaje en la ciudad. Se detallan algunas opciones con fácil acceso a Ciudad Universitaria en el Anexo I.

III.5 Transportes en la Ciudad de Buenos Aires

Buenos Aires cuenta con un amplio sistema de transporte público que comprende distintas líneas de subte, colectivos y trenes. Se puede abonar el boleto con monedas, en el caso de los colectivos, con billete, en el caso del subte y del tren, o con la Tarjeta SUBE. Se recomienda que los estudiantes soliciten una Tarjeta SUBE por su comodidad y porque los boletos de los colectivos tienen un menor costo cuando abonados con la SUBE. Para obtener la Tarjeta hay que dirigirse a uno de los centros habilitados y pagar una tasa única de \$15 pesos. Para más información consultar: <http://www.sube.gob.ar/>.

III.5.1 Subtes

El Subte de Buenos Aires es el primer sistema de transporte subterráneo de Iberoamérica y todo el Hemisferio Sur. En la actualidad, existen seis líneas de subtes A, B, C, D, E y H. Es la forma más rápida y fácil de llegar a destino. Las seis líneas están conectadas con las principales avenidas y estaciones de trenes y ómnibus de la ciudad y convergen en el microcentro porteño, la principal zona hotelera y turística. Cada viaje tiene un valor de \$4,50 (ARS) y puede abonarse por ventanilla o mediante la tarjeta SUBE.

III.5.2 Colectivos

El servicio funciona todo el día aunque la frecuencia se reduce después de las 24. El costo mínimo del viaje varía si se abona con monedas, \$ 7 pesos, o mediante la tarjeta SUBE, \$ 3,50 pesos.



III.5.3 Terminales de Ferrocarril

Estación Constitución

Conecta la ciudad con el sur de la Provincia de Buenos Aires.

Dirección: General Hornos 11 (Barrio de Constitución).

Cómo llegar: subterráneo línea C, (estación Constitución).



Estación Once de Septiembre

Conecta la ciudad con el oeste u suroeste de la Provincia de Buenos Aires (con destinos a Merlo, Moreno, Luján, Lobos, y Mercedes).

Dirección: Bartolomé Mitre 2815 (Barrio de Balvanera).

Cómo llegar: subterráneo línea A (estación Plaza Miserere); subte línea B (estación Pueyrredón); subte línea H (estación Once).



Estación Federico Lacroze

Desde aquí parte el ferrocarril Gral. Urquiza, que conecta la ciudad con la zona oeste de la provincia de Buenos Aires (con destino a la localidad de San Miguel).

Dirección: Av. F. Lacroze y Av. Corrientes (Barrio de Chacarita).

Cómo llegar: subte línea B, estación Federico Lacroze.





Estación Retiro

Desde allí se viaja al norte y al noroeste del conurbano y al sur de la Provincia de Santa Fé (con destinos a Pilar, Junín y Rosario). Se encuentra a pocos metros de la Terminal de Ómnibus de Retiro.

Dirección: J. M. Ramos Mejía 1552 (Barrio de Retiro).

Cómo llegar: línea C de subterráneo. Estas estaciones están conformadas por las ex-líneas Mitre, Belgrano y San Martín.



III.5.4 Terminales de Ómnibus (Buses de media y larga distancia)

Terminal de ómnibus de Retiro

Es la principal estación de ómnibus la ciudad y desde allí parten todos los servicios de buses de larga distancia al interior del país y hacia países limítrofes.

Dirección: Av. Antártida Argentina y Av. Ramos Mejía (Barrio Retiro).

Cómo llegar: línea C de Subterráneos, Estación Retiro.



Terminal de ómnibus de Liniers

Ubicada en el barrio homónimo, esta terminal opera con servicios de buses con destino al noreste y al centro del País.

Dirección: Av. Gral Paz 10868 (Barrio de Liniers)

Cómo llegar: ferrocarril Sarmiento (estación Liniers).





III.6 Actividades Culturales

La Ciudad de Buenos Aires abunda en paseos y sitios tradicionales a través de los cuales podrás conocer la historia y la cultura más representativa de la vida porteña. Los lugares turísticos más frecuentados y tradicionales comprenden al Casco Histórico (los alrededores de la inmemorable Plaza de Mayo), el bohemio barrio de San Telmo, con sus rústicas pasajes y sus ferias de artesanías y antigüedades, el pintoresco barrio de la Boca, sede del Caminito y la Bombonera, los alrededores de Plaza Francia, ubicada en el elegante barrio de Recoleta, el vibrante barrio de Palermo, caracterizado por sus parques y su vida nocturna, y el folklórico barrio de Mataderos.

Las artes latinoamericanas y argentinas se nuclean principalmente en el Museo Nacional de Bellas Artes, que contiene el mayor patrimonio artístico del país, el Museo de Arte Latinoamericano de Buenos Aires, un museo privado que alberga una gran colección representativa del arte latinoamericano desde principios del siglo XX hasta nuestros días, el Museo Fundación PROA, ubicado en el barrio de la Boca, que contempla una programación que se focaliza en la difusión de los grandes movimientos artísticos del siglo XX, entre otros. El *Museo Histórico Nacional*, ubicado en el barrio de San Telmo, guarda una colección de las pertenencias más características de los hombres importantes de la Revolución y la Guerra de la Independencia.

III.7 Teatros

La ciudad de Buenos Aires es una de las metrópolis con más cantidad de teatros por habitante del mundo. Además de los más grandes y tradicionales, en los que pueden apreciarse tanto obras de teatro como musicales, también existen cientos de pequeños teatros “*under*” o “*alternativos*”, diseminados en su mayoría por los barrios de Almagro, Palermo y San Telmo. El teatro Colón es considerado uno de los cinco teatros más importantes del mundo gracias a su impecable acústica, trayectoria y enormes dimensiones.

III.8 Acceso a la Ciudad de Buenos Aires

Por vía aérea

- A. Localizado a unos 35 kms. al oeste de la ciudad de Buenos Aires se encuentra el **Aeropuerto Internacional de Ezeiza**, sitio de acceso internacional al país. La mejor alternativa para llegar desde el aeropuerto al centro de la ciudad es el taxi o el autobús. La empresa Manuel Tienda León (teléfono: (011) 5480 03 74) y Transfer Express (teléfono: (011) 4852 6776), disponen de excelentes servicios que parten regularmente cada 40 minutos aproximadamente. La opción más económica es el autobús de la línea 86, pero el trayecto demanda más de 2 horas.



B. Inaugurado en el año 1947, el **Aeroparque Jorge Newbery** está situado a unos 4 kms. del centro de la ciudad, sobre Costanera Norte, justo al lado del Río de la Plata. Para llegar al centro de la ciudad se pueden tomar los autobuses urbanos de las líneas 33, 35 y 37, que realizan el trayecto a lo largo de la Costanera realizando varias paradas. Por otra parte, al igual que en el Aeropuerto de Ezeiza, las Empresas Manuel Tienda León y Transfer Express ofrecen servicios de autobuses tanto al centro de la ciudad como al Aeropuerto Internacional de Ezeiza. Fuera del aeropuerto hay además paradas de taxis municipales y coches privados de las empresas antes mencionadas.



Información - Aeropuerto y Aeroparque: (+54-11) 54806111 - www.aa2000.com.ar

Por vía terrestre

La **Terminal de Ómnibus de Retiro** es la principal terminal de ómnibus de la Ciudad de Buenos Aires, Argentina. Se encuentra a 300 m de la Estación Retiro de ferrocarriles. Hasta esta estación llegan y salen ómnibus desde y hacia todas las zonas del país, desde Río Gallegos hasta el NOA y el NEA. También hay servicios regulares desde y hacia varios destinos del continente, principalmente Montevideo, Santiago de Chile, Santa Cruz de la Sierra, Asunción y las ciudades brasileñas de Foz de Iguazú, Porto Alegre y São Paulo. Incluso llega cada dos semanas un servicio desde el otro lado del subcontinente, un omni-expreso que parte de Bogotá, Colombia, y llega a Retiro seis días después.

Información - Terminal y servicios disponibles: www.tebasa.com.ar

Por vía fluvial

La **Terminal Fluvial de Dársena Norte** se encuentra en el barrio porteño de Puerto Madero. En la Terminal tienen asiento las empresas Buquebus y Ferry Lineas que cubren diariamente itinerarios hacia Colonia, Montevideo y Piriápolis en la República Oriental del Uruguay. Las mencionadas empresas ofrecen varias frecuencias diarias de servicios regulares a los tres puertos mencionados y además la facilidad de realizar transbordos a ómnibus para realizar trayectos por tierra en la zona costera de Uruguay.

Información: Av. Antártida Argentina 821 (1104). Tel: (54-11) 4316-6500 (Lunes a Viernes: 7:00 a 19:00 hs - Sábados: 7:00 a 14:00 hs. Domingos y feriados cerrado)



Instructivo para Estudiantes Internacionales
Facultad de Ciencias Exactas y Naturales



SUBSECRETARÍA DE RELACIONES INTERINSTITUCIONALES

CONTACTO

Subsecretaría de Relaciones Interinstitucionales
Facultad de Ciencias Exactas y Naturales
Universidad de Buenos Aires
Intendente Güiraldes 2160 – Ciudad Universitaria – C1428EGA
Tel (+54+11) 4576-3325 int. 325
E-mail: secdri@de.fcen.uba.ar



ANEXO I

Estudiantes Internacionales – MERCOSUR y países asociados

PASOS A SEGUIR PARA EL TRAMITE DE SOLICITUD DE RESIDENCIA EN MIGRACIONES

Deberás traer desde tu país:

- Cédula de Identidad, Pasaporte o Certificado de Nacionalidad con foto, originales. Estos documentos deberán encontrarse vigentes, en buen estado de conservación;
- Certificado de carencia de Antecedentes Penales de tu país de origen o de residencia durante los últimos cinco (5) años, legalizado por el Consulado Argentino del país emisor del documento, Ministerio de Relaciones Exteriores o Apostillada, si el país hubiera ratificado el Convenio de La Haya.

Una vez en Argentina deberás seguir los pasos siguientes:

1. Obtener un Certificado de Antecedentes Penales Argentino que se tramita en el Registro Nacional de Reincidencia. Para iniciar el trámite debes sacar un turno por internet (www.dnrec.jus.gov.ar). Para obtener el Certificado será necesario presentar el pasaporte original y fotocopia nítida. Es recomendable, para evitar demoras, completar el formulario disponible online (<http://www.dnrec.jus.gov.ar/SolicitudCertificado/Default.aspx?mod=personal>). El trámite tiene un costo de 40 pesos que se puede abonar directamente en la sede de Registro en el caso de contar con cajas propias. Recuerda que este certificado tiene una vigencia de 90 días. Los realizan en la calle Tucumán 1353;
2. Solicitar un Certificado de Domicilio en la Comisaría correspondiente al lugar dónde estás viviendo;
3. Sacar dos fotos 4x4 color (Deberá ser actual, tomada de frente, medio busto, con la cabeza totalmente descubierta, color, con fondo uniforme blanco y liso, permitiendo apreciar fielmente y en toda su plenitud los rasgos faciales de su titular al momento de realizar el trámite);
4. Sacar un juego de fotocopias completo de tu pasaporte (ya con el sello de entrada en Argentina), inclusive hojas en blanco, o del documento de identificación y papel donde figura el sello de ingreso en Argentina.

Los estudiantes MERCOSUR no necesitan solicitar un turno en la Dirección Nacional de Migraciones. La Secretaría de Relaciones Internacionales de la UBA citará a los estudiantes para completar su trámite de Residencia en dicha Secretaría, ya que allí se instalará en determinada fecha una oficina de Migraciones.



Deberás llevar toda la documentación que se detalló anteriormente y abonar una tasa de servicios de AR\$ 1200 pesos (la boleta será entregada a los estudiantes por el responsable de Migraciones que estará a cargo de los trámites en la UBA).

Importante:

Una vez iniciado el trámite en Migraciones deberán presentar a la SECDRI una copia del comprobante de inicio de los trámites para residencia temporaria o permanente hasta 1 semana después del turno con Migraciones en la Secretaría de Relaciones Internacionales de la UBA. Los estudiantes que no presenten el comprobante hasta esta fecha deberán traer una justificativa a ser analizada por las autoridades competentes de la UBA. En caso de no presentar la justificativa o de ser denegada el estudiante será dado de baja en el sistema de inscripciones de la FCEN.



ANEXO II

Estudiantes Internacionales – NO MERCOSUR

PASOS A SEGUIR PARA EL TRAMITE DE SOLICITUD DE RESIDENCIA EN MIGRACIONES

Deberás traer desde tu país:

- Cédula de Identidad, Pasaporte o Certificado de Nacionalidad con foto, originales. Estos documentos deberán encontrarse vigentes, en buen estado de conservación;
- Certificado de carencia de Antecedentes Penales de tu país de origen o de residencia durante los últimos cinco (5) años, legalizado por el Consulado Argentino del país emisor del documento, Ministerio de Relaciones Exteriores o Apostillada, si el país hubiera ratificado el Convenio de La Haya.

Una vez que estás en Argentina deberás seguir los pasos siguientes:

1. Obtener un Certificado de Antecedentes Penales Argentino que se tramita en el Registro Nacional de Reincidencia. Para iniciar el trámite debes sacar un turno por internet (www.dnrec.jus.gov.ar). Para obtener el Certificado será necesario presentar el pasaporte original y fotocopia nítida. Es recomendable, para evitar demoras, completar el formulario disponible online (<http://www.dnrec.jus.gov.ar/SolicitudCertificado/Default.aspx?mod=personal>). El trámite tiene un costo de 40 pesos que se puede abonar directamente en la sede de Registro en el caso de contar con cajas propias. Recuerda que este certificado tiene una vigencia de 90 días. Los realizan en la calle Tucumán 1353;
2. Solicitar un Certificado de Domicilio en la Comisaría correspondiente al lugar dónde estás viviendo;
3. Una vez obtenido el Certificado de Antecedentes Penales Argentino y el Certificado de Domicilio, solicita un turno on-line en la Dirección Nacional de Migraciones a través de esta página: www.migraciones.gov.ar. El tipo de trámite es "Residencia Trámite 1ra vez para mayores 16 años". Es importante aclarar que será solicitado que ingreses el número del Certificado de Antecedentes Penales Argentinos, ubicado en la parte superior derecha de tu Certificado (conforme indicado en la página web de Migraciones). Elegí la opción "Reincidencia" y en la casilla correspondiente al ingreso del número deberás dar un espacio en blanco antes de digitar el número de tu Certificado;
4. Teniendo la fecha del turno en Migraciones deberás concurrir a la Secretaría de Consejo Directivo y Relaciones Institucionales de la Facultad de Ciencias



Exactas que te otorgará la Constancia de Inscripción como alumno de la UBA.
El plazo de validez de esta constancia es de 30 días;

5. Sacar dos fotos 4x4 color (Deberá ser actual, tomada de frente, medio busto, con la cabeza totalmente descubierta, color, con fondo uniforme blanco y liso, permitiendo apreciar fielmente y en toda su plenitud los rasgos faciales de su titular al momento de realizar el trámite);
6. Sacar un juego de fotocopias completo de tu pasaporte (ya con el sello de entrada en Argentina), inclusive hojas en blanco, o del documento de identificación y papel donde figura el sello de ingreso en Argentina;
7. Abonar una tasa de radicación de AR\$ 1200 pesos.

Toda la documentación emitida en idioma distinto del español deberá presentarse traducida por traductor público nacional (para buscar traductores ingrese a http://www.traductores.org.ar/nuevo_org/home/busque_traductor/), con firma certificada por el colegio de traductores (Av. Corrientes 1834, C1022AAC Buenos Aires -Tel/Fax: 4373-7173). Los trámites relativos a la traducción tienen un costo aproximado de \$300 pesos.

Cuando concurras a Migraciones deberás llevar toda la documentación que se detalló anteriormente y deberás abonar la tasa de servicios que corresponda. La Dirección Nacional de Migraciones está ubicada en la Avenida Antártida Argentina 1355.

Los estudiantes extranjeros no MERCOSUR disponen de 30 días después de su inscripción en la entidad educativa para tramitar su Residencia ante la Dirección Nacional de Migraciones.

Importante:

Una vez iniciado el trámite en Migraciones deberán presentar a la SECDRI una copia del comprobante de inicio de los trámites para residencia temporaria en fecha especificada por esta Secretaría. Los estudiantes que no presenten el comprobante hasta esta fecha deberán traer una justificativa a ser analizada por las autoridades competentes de la UBA. En caso de no presentar la justificativa o de ser denegada el estudiante será dado de baja en el sistema de inscripciones de la FCEN.



ANEXO III

Opciones de Alojamiento en Buenos Aires

RESIDENCIAS UNIVERSITARIAS

Residencia "Domus de San Telmo"

Email: viko@grandomus.com.ar

Dirección: Bolívar 589, San Telmo - Buenos Aires, Argentina

Tel: (+54 11) 4334-8324 / 4331-7949

Web: www.grandomus.com.ar

Residencia Universitaria Gusti

Email: residenciagusti@arnet.com.ar

Dirección: Av. Corrientes 2092 piso 1 - 3- 5 y 8, depto. "10", Centro - Buenos Aires, Argentina

Tel: (+54 11) 4953-6318

Web: www.residenciagusti.com.ar

Residencia Universitaria "Master I-II-III"

Email: residenciasmaster@fibertel.com.ar

Dirección: Jorge Luis Borges 2387, Palermo - Buenos Aires, Argentina

Tel/Fax: (+54-11) 4833-3288 / 4831-7260/ 4833-2127

Web: <http://www.residenciasmaster.com.ar/>

Residencia Universitaria Proyecto Alfa 2000

Email: residenciaproyectoalfa2000@yahoo.com.ar / alfa2000@sinectis.com.ar

Dirección: Viamonte 2931 /33, Centro – Buenos Aires, Argentina

Tel: (+54 11) 4961-7919

Web: <http://www.residenciaalfa2000.com.ar/index.html>

Residencia Universitaria Scala

Email: info@residencialascalea.com.ar

Dirección: Olleros 2854, Belgrano – Buenos Aires, Argentina / Dorrego 2220, Palermo – Buenos Aires, Argentina

Tel: (+54-11) 4773-5028/4552-6722

Web: http://www.residencialascalea.com.ar/home_esp.html

Obs: Opciones en Belgrano y Palermo



HOSTELS

06 Central Hostel

Email: info@06centralhostel.com

Dirección: Maipú 306, San Nicolás – Buenos Aires, Argentina

Tel: (+54-11) 5219-0052

Web: www.06centralhostel.com

Casa Buenos Aires

Email: info@casabuenaaires.com.ar

Dirección: Charcas 3912, Palermo – Buenos Aires, Argentina

Tel: (+54-11) 5573-1795

Web: <http://www.casabuenaaires.com.ar/esp/quienes.html>

Che Lagarto Hostel

Tel: (+54-11) 5218-6701

Dirección: Venezuela 857, San Telmo – Buenos Aires, Argentina

Web: <http://www.chelagarto.com/index.php/es/component/chelagarto/hostels/8-hostel-buenos-aires-.html>

Hostel Dreams

Email: info@hosteldreams.com

Dirección: Amenabar 1029, Belgrano – Buenos Aires, Argentina

Tel: (+54-11) 4788 9294

Web: <http://www.hosteldreams.com/>

Pampa Hostel

Email: info@hostelpampa.com.ar

Dirección: Iberá 2858, Belgrano – Buenos Aires, Argentina

Tel: (+54-11) 4544-2273

Web: <http://belgrano.hostelpampa.com.ar/menu.html>

Hostel Ma Gandhi

Email: magandhi_hostel@hotmail.com

Dirección: Olazabal 3691, Belgrano – Buenos Aires, Argentina

Tel:Fax: (+54-11) - 4544-4007 / 4543-1844

Web: <http://www.magandhi-hostel.com.ar/>

Obs: Opción Residencia Universitaria o Hostel